reformierte
kirche kanton zürich

Präsidienkonferenz 2023

Diakoniewerk Neumünster

3. Juni 2023

reformierte
kirche kanton zürich

Eröffnung

Bernhard Egg, Vizepräsident Kirchenrat

reformierte
kirche kanton zürich

Herzlich Willkommen

- Präsidentinnen und Präsidenten
  - der Kirchenpflegen (aktuelle und künftige)
  - der Bezirkskirchenpflegen
  - des Verbands der evangelisch-reformierten Kirchgemeinden der Stadt Winterthur
- Dekaninnen und Dekane
- Vizedekaninnen und Vizedekane
- Präsidien der Diakonats-, Katechetik- und Kirchenmusikkapitel
- Geschäftsleitung der Gesamtkirchlichen Dienste

reformierte
kirche kanton zürich

Lied RG 841 "Gott gab uns Atem"

Strophen1-3

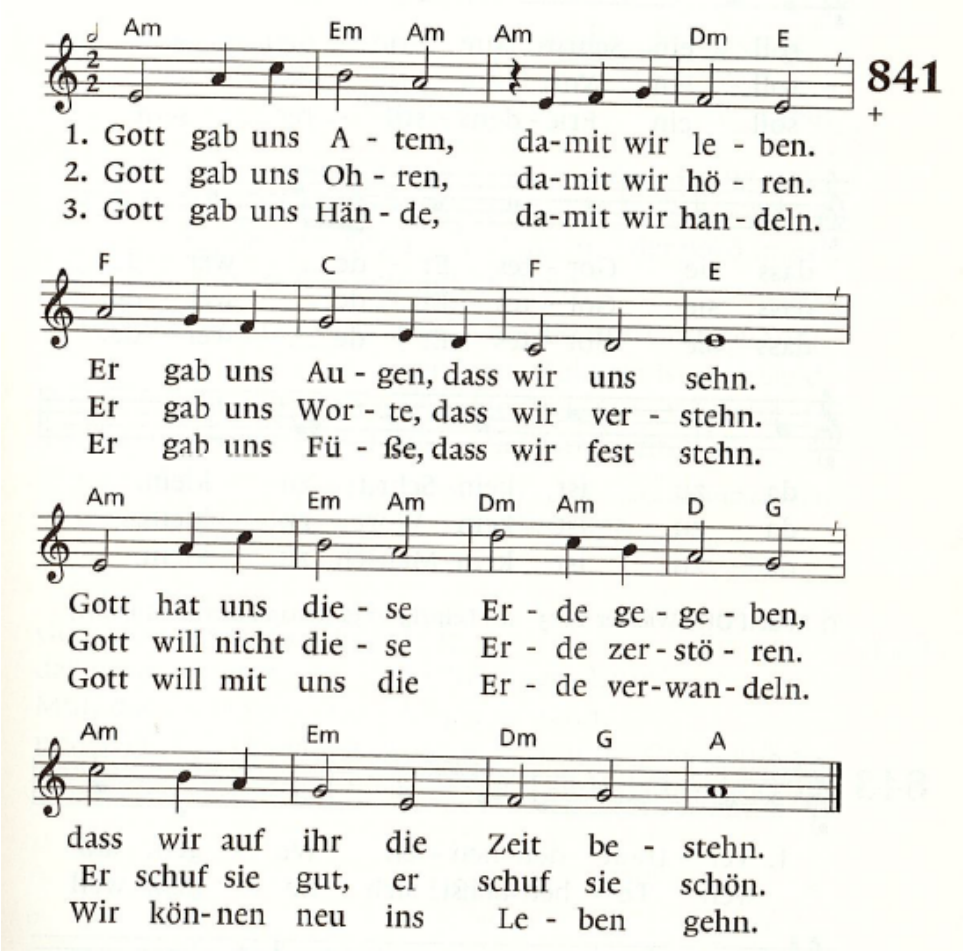

reformierte
kirche kanton zürich

Grusswort

Barbara Bussmann, 1. Vizepräsidentin Kirchensynode

reformierte
kirche kanton zürich

Grüner Güggel und CO2e-Bilanzierung - Referat

Esther Straub, Mitglied Kirchenrat
Christoph Hartmann, ecospeed

reformierte
kirche kanton zürich

Legislaturziel Kirchenrat «umweltbewusst Handeln»

Massnahme 1: Umweltmanagement verbindlich machen
Es wird ein Prozess initiiert, der zur Zertifizierung aller Kirchgemeinden mit dem Umwelt-Label «Grüner Güggel» führt.

Motion der Kirchensynode: Rahmenkredit (5 Jahre) von 2.5 Mio CHF

Ziele der Motion:

1. Alle KG streben UMS Grüner Güggel an
2. Alle KG erfassen ihre Energiebilanz
3. Alle KG haben ein KP-Ressort mit dem Aufgabenfeld «Nachhaltigkeit»
4. Die Kirchensynode beschliesst CO2e-Ziele

reformierte
kirche kanton zürich

Massnahmen zur Umsetzung der von der Motion geforderten Ziele

- Direkte Finanzierung des Arbeitsaufwands (Personalkostenbeiträge): Die LK finanziert Zeitressourcen statt bauliche Massnahmen.
- Finanzierung der Teilnahme Grüner Güggel: Konvois, Lehrgänge (Leistungsvereinbarung oeku)
- Unterstützende zentrale Beratungsstelle
  Regionale Zusammenarbeit
- Pflicht zur Erfassung der CO2-Emissionen in einem Tool, das intuitiv und bedienungsfreundlich ist

reformierte
kirche kanton zürich

ECOSPEED
Climate Software Solutions

Bilanzierung der CO2e-Emissionen:

Scope 1: Emissionen aus Quellen vor Ort (Öl, Gas, Holz, Wasser)
Scope 2: Emissionen aus eingekaufter Energie (Strom, Fernwärme)

Scope 3: Indirekte Emissionen (Reisen, Essen, Material)

- Kirchgemeinden erfassen bis Ende 2023 Emissionsdaten gemäss Scope 1 und 2 für das Kalenderjahr 2022.
- Es werden KG gesucht, die Daten aus Scope 3 erfassen und zusammen mit der Projektstelle Hochrechnungsmodelle zu dieser Erfassung entwickeln.
- Auf der Grundlage der Ergebnisse erfassen ab 2025 alle KG auch Scope 3 Emissionsdaten.

reformierte
kirche kanton zürich

Statusbericht 2025

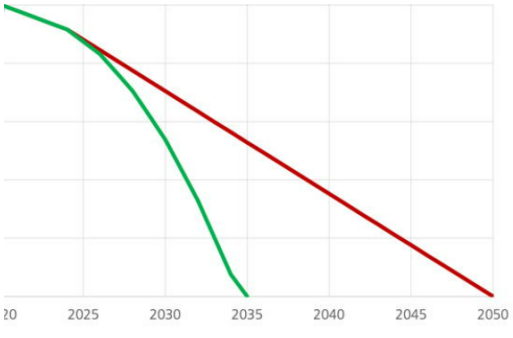

Bietet eine Gesamtsicht der erfassten Emissionen.

- Absenkungspfad
- Verbindlichkeiten zur Reduktion der Umweltbelastung

Prozess zur Einführung:

- Vernehmlassung bei Kirchgemeinden
- Entscheid der Kirchensynode zur Anpassung der Kirchenordnung
- Evt. Volksabstimmung

ECOSPEED

Climate Software Solutions

CO_2-Bilanzierung in Kirchgemeinden

ECOSPEED AG

ECOSPEED ist ein führender Anbieter von web-basierten Softwarelösung für Energie- und THG-Bilanzierung von Behörden & Firmen in Europa.

- ✓ Gegründet 2002
- ✓ Spin-off der ETH Zürich
- ✓ Eigentümergeführte AG
- ✓ 2 Standorte
- ✓ Kunden in CH, IT, DE, LUX
- ✓ www.ecospeed.ch

ECOSPEED
Climate Software Solutions

Softwarelösungen & Kundenbasis

ECOSPEED Business

Corporate Carbon Footprint (GHG Protocol)

→ 700 Unternehmen & Organisationen

ECOSPEED Scout

Product Carbon Footprint / Product Environmental Footprint

→ über 1’000 Produkte

ECOSPEED Region

Energie und CO_2-Bilanzen für Regionen

→ 2’300 Städte und Gemeinden in CH, IT, DE, LUX

ECOSPEED Immo

Gebäudescharfe Energiedaten

→ all 3´000´000 Gebäude der Schweiz

3000
ECOSPEED Kunden

21
Jahre Erfahrung

ECOSPEED
Climate Software Solutions

Screenshots Dashboard

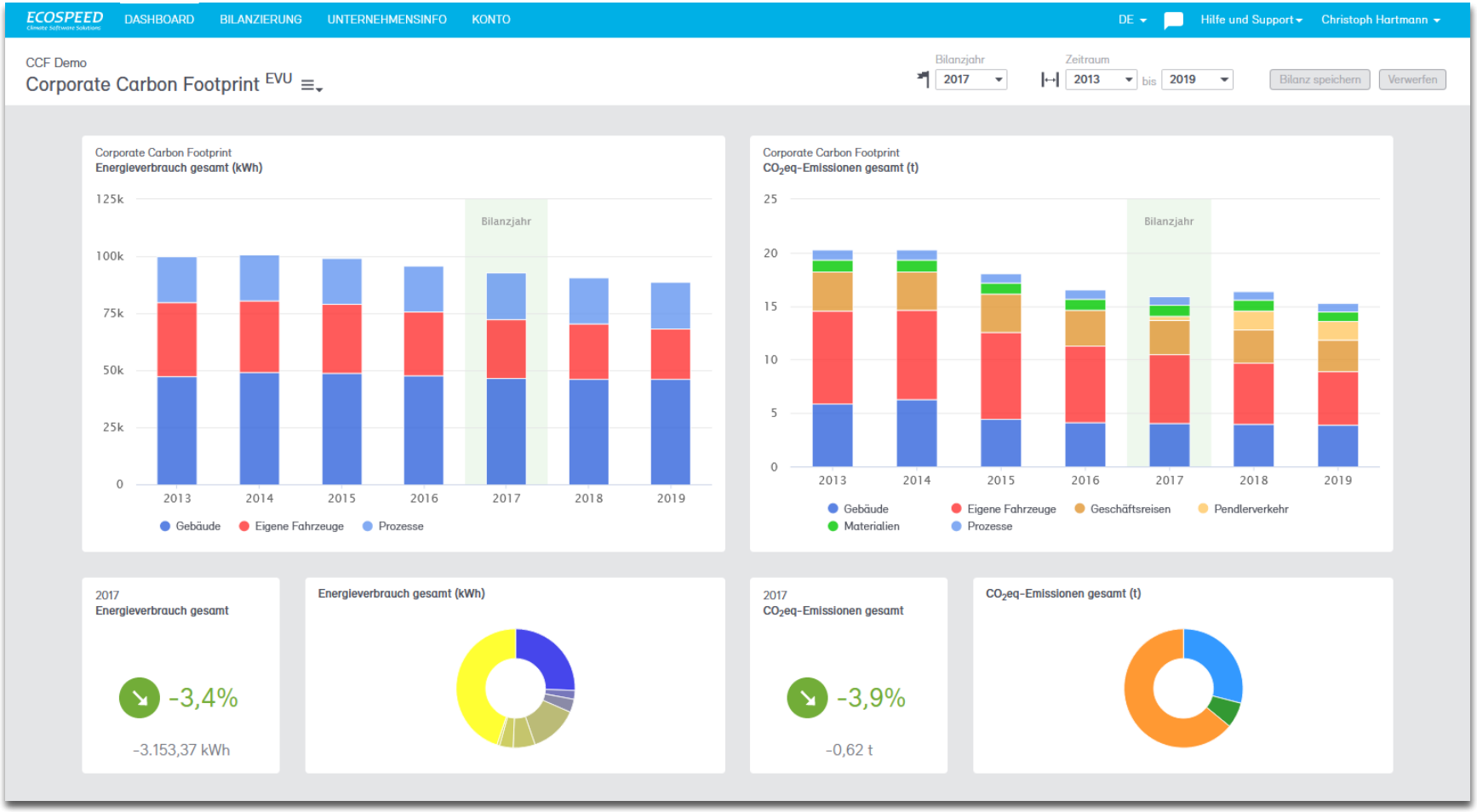

Datenerfassung

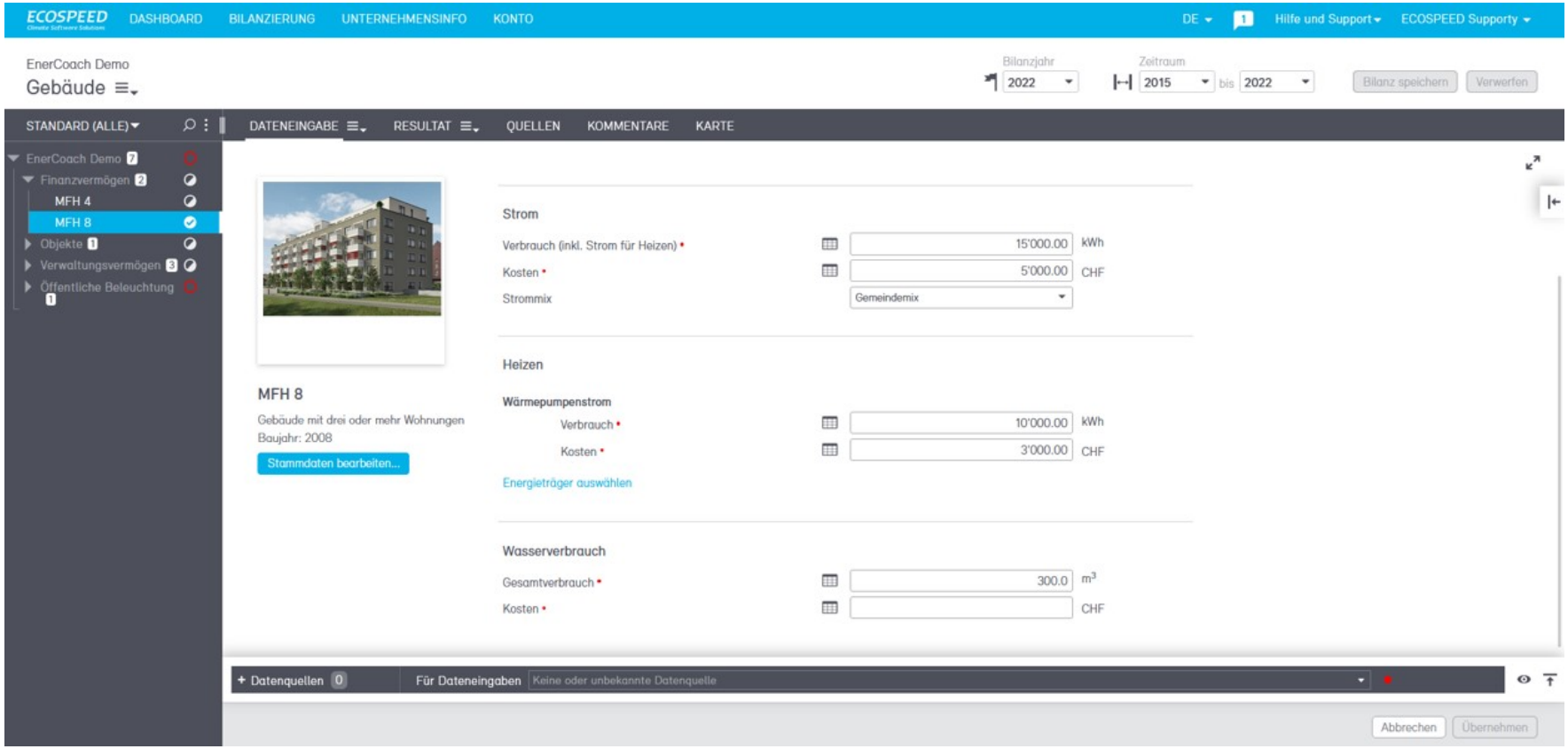

ECOSPEED
Climate Software Solutions

Auswertung «Ebene einzelnes Objekt»

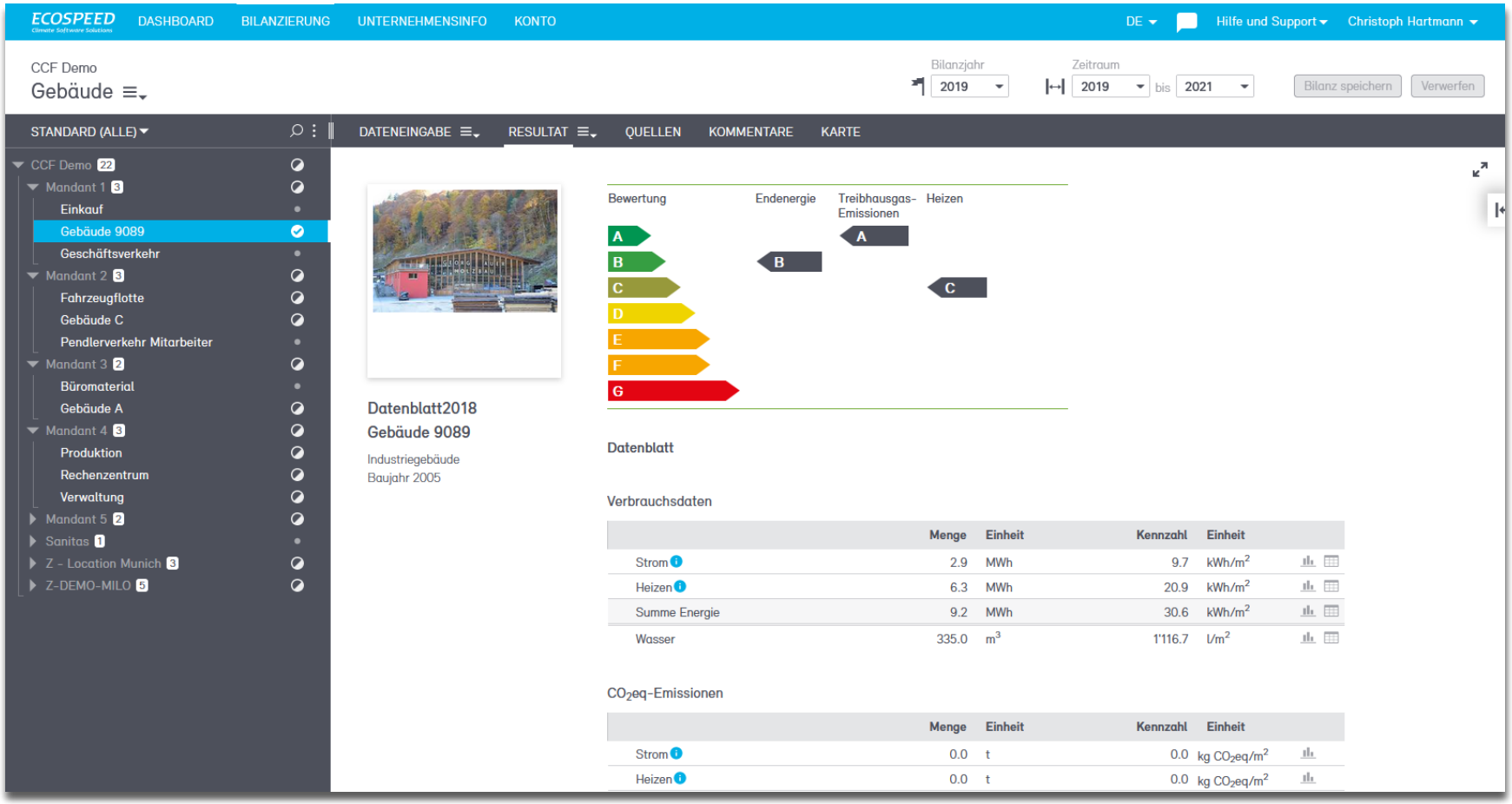

Auswertung «Ebene alle Objekte»

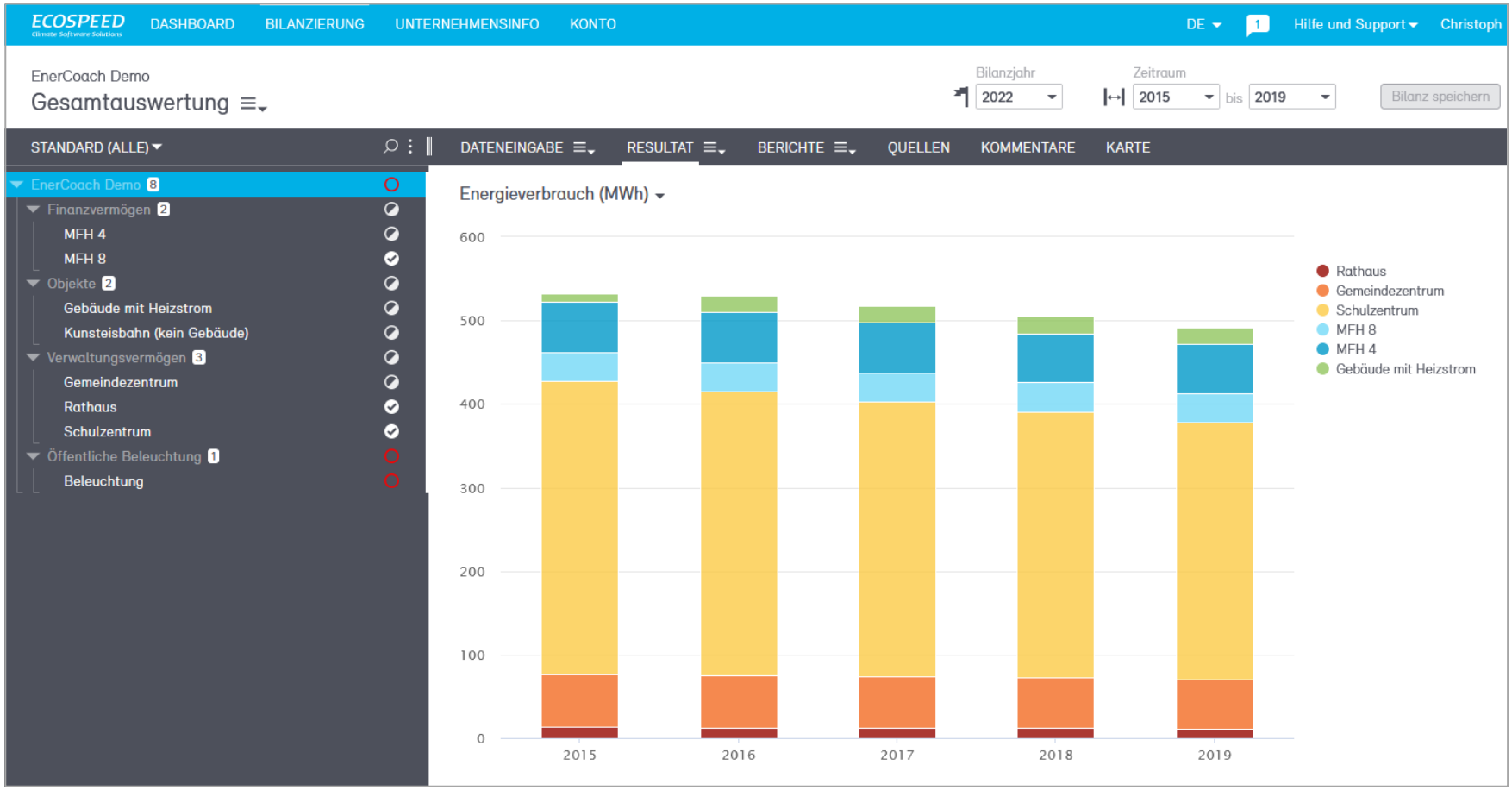

ECOSPEED
Climate Software Solutions

Kontakt

Geschäftsleiter
Christoph Hartmann
Dipl. Umweltingenieur ETH
Tel: +41 44 388 95 01
hartmann@ecospeed.ch

reformierte
kirche kanton zürich

Bilanzierungstool: Ablauf und Hilfeleistungen

Präsidienkonferenz vom 3. Juni 2023

Beryl Zah, Umweltberaterin

reformierte
kirche kanton zürich

Ablauf Datenerfassung

Ab jetzt (freiwillig)

- Rechnungen (Strom, Heizen, Wasser) sammeln
- Freiwillig: Account einrichten
- Freiwillig: Videos, Fragerunden nutzen

August 2023

- Account einrichten
- Daten erfassen
- Videos, Fragerunden nutzen

Oktober 2023

- Account eingerichtet
- Energiedaten 2022 erfasst (Scope 1 und 2)
- Freiwillig Scope 3

März (jährlich)

- Daten des Vorjahres erfasst

reformierte
kirche kanton zürich

Ziele Datenerfassung

Ab jetzt (freiwillig)
- Rechnungen (Strom, Heizen, Wasser) sammeln
- Freiwillig: Account einrichten
- Freiwillig: Videos, Fragerunden nutzen

August 2023
- Account einrichten
- Daten erfassen
- Videos, Fragerunden nutzen

Oktober 2023
- Account eingerichtet
- Energiedaten 2022 erfasst

März 2024
- Daten des Vorjahres (2023) erfasst

März 2025
- Daten des Vorjahres (2024) erfasst

März 2026
- Daten des Vorjahres (2025) erfasst

Erstmals kantonsweite Emissions-Datenerfassung (erste Erfahrungswerte)

3 Jahre Datenerhebung: erste Aussagen und Umweltbericht möglich

Emissions-Absenkpfad definieren (KR) aufgrund der gemachten Erfahrungen

reformierte
kirche kanton zürich

Ablauf Hilfeleistungen / Support

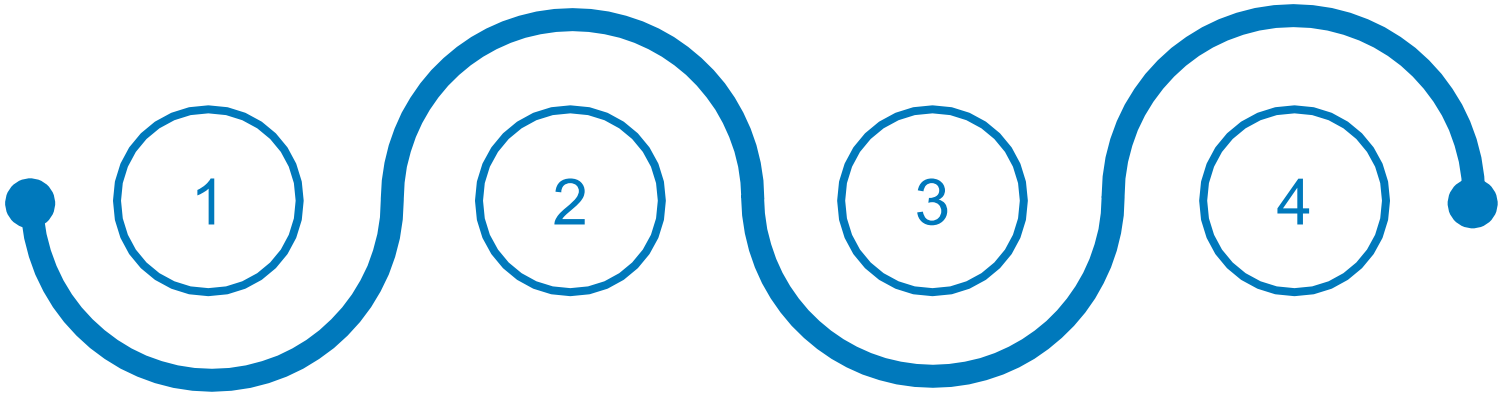

Schulungs-videos

Allgemeine Beratung

Individuelle Beratung

Technischer Support

reformierte
kirche kanton zürich

Ablauf Hilfeleistungen / Support

1

Schulungsvideos: Auf YouTube publiziert von ECOSPEED. Viele Fragen können dadurch geklärt werden.

→ Weitere Fragen?

2

3

4

Schulungs-videos

- YouTube
- (Webseite)

Allgemeine Beratung

- Fragerunden (online)
- Häufige Fragen (FAQ) auf Webseite

Individuelle Beratung

- Regionale Anlaufstellen
- Landeskirchliche Umweltberatung

Technischer Support

reformierte
kirche kanton zürich

Ablauf Hilfeleistungen / Support

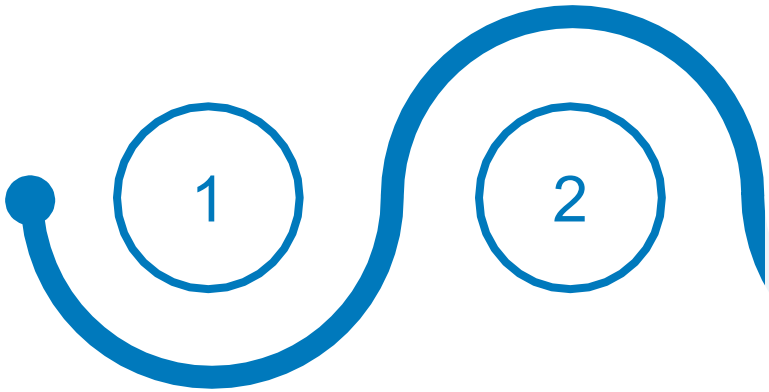

Schulungs-videos

- YouTube
- (Webseite)

Allgemeine Beratung

- Fragerunden (online)
- Häufige Fragen (FAQ) auf Webseite

- Es gibt Online-Fragerunden, in welchen allgemeine behandelt werden und Zeit für individuelle Fragen bleibt (Termine auf Webseite)
- Häufig gestellte Fragen (FAQ) werden auf der Webseite gesammelt

→ Weitere Anliegen?

reformierte
kirche kanton zürich

Ablauf Hilfeleistungen / Support

1

Schulungs-videos

- YouTube
- (Webseite)

2

Allgemeine Beratung

- Fragerunden (online)
- Häufige Fragen (FAQ) auf Webseite

3

Individuelle Beratung

- Regionale Anlaufstellen
- Landeskirchliche Umweltberatung

- Regionale Umweltberatung
- Landeskirchliche Umweltberatung

→ Weitere Probleme? Umweltberatung wird weiter unterstützen.

reformierte
kirche kanton zürich

Ablauf Hilfeleistungen / Support

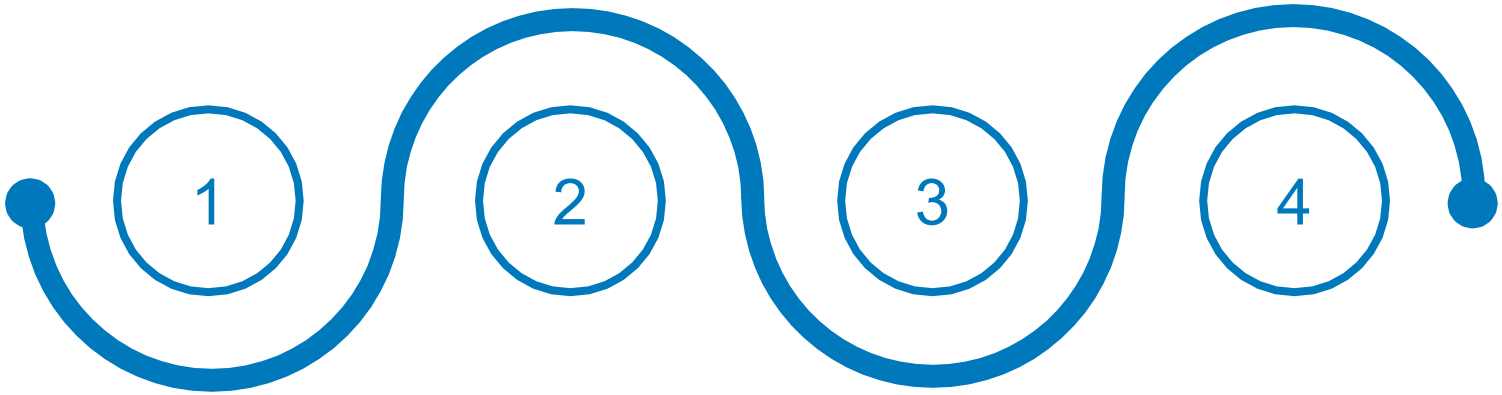

Schulungs-videos

- YouTube
- (Webseite)

Allgemeine Beratung

- Fragerunden (online)
- Häufige Fragen (FAQ) auf Webseite

Individuelle Beratung

- Regionale Anlaufstellen
- Landeskirchliche Umweltberatung

Technischer Support

- Wird von Umweltberatung in die Wege geleitet, falls Schritte 1-3 nicht zielführend waren

reformierte
kirche kanton zürich

Danke für Ihre Aufmerksamkeit

Beryl Zah
Umweltberatung
beryl.zah@zhref.ch, 044 258 91 24
zhref.ch/umwelt

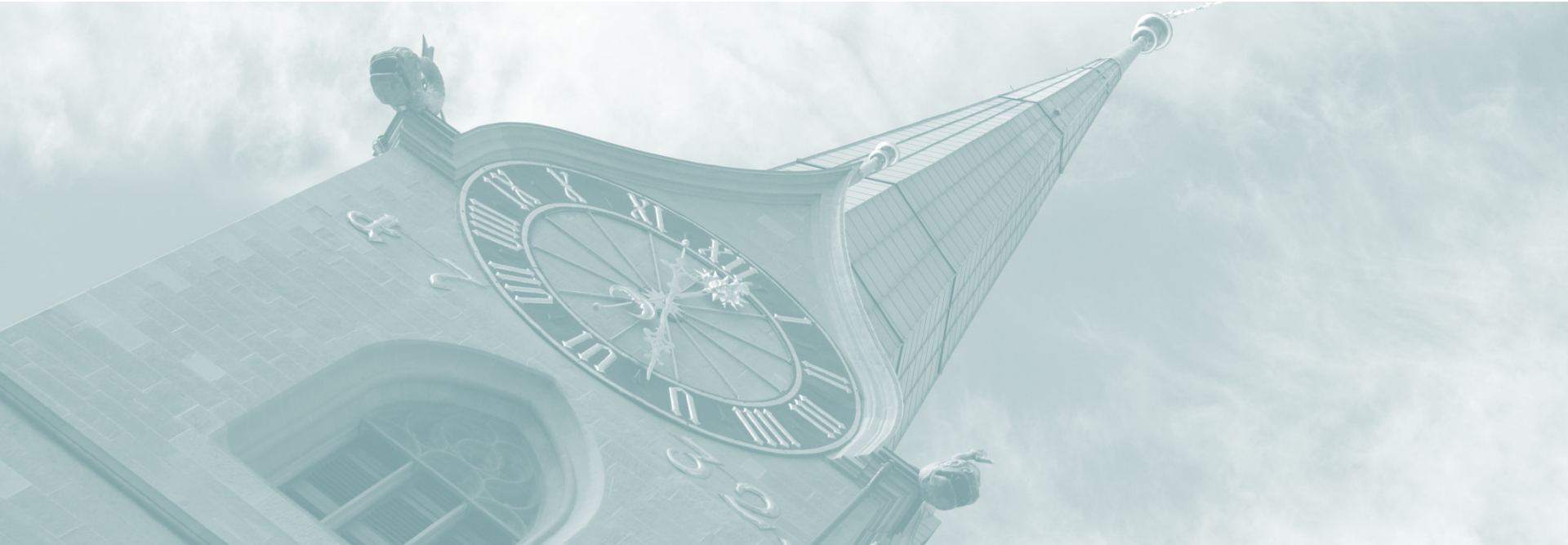

reformierte
kirche kanton zürich

Pause

reformierte
kirche kanton zürich

Bericht des Kirchenrates

Innovationskonzept und Innovationskredit

Andrea Marco Bianca, Vizepräsident Kirchenrat

reformierte
kirche kanton zürich

Neues ausprobieren – Altes abbauen: LIK «Landeskirchliches Innovationskonzept»

«Möchten Sie Neues ausprobieren?»

Präsidienkonferenz 3. Juni 2023, Diakoniewerk Neumünster

reformierte
kirche kanton zürich

Legislaturziel 6 Kirchenrat und **Artikel 155** Kirchenordnung

Die gesellschaftlichen Umbrüche verlangen einen grundlegenden Wandel der Kirche.

Strukturen, Prozesse und Ressourcen sind neu zu gestalten bzw. zu nutzen und zu verteilen:

Kirche und Kirchgemeinden sollen innovativ und zielgerichtet auf die gesellschaftlichen Umbrüche reagieren und in allen Handlungsfeldern die Herusforderungen als Chancen wahrnehmen.

Art. 155 Kirchenordnung
*«Die Landeskirche und die Kirchgemeinden fördern **unterschiedliche Formen** des kirchlichen Lebens. Sie unterstützen entsprechende Initiativen von **Mitgliedern** sowie von Werken und Gemeinschaften, die mit der Landeskirche in Verbindung stehen.»*

reformierte
kirche kanton zürich

Konzept innovativ durch Partizipation erarbeitet

1. **48 Kirchgemeinden** haben eine **qualitative Umfrage** zu Innovation beantwortet.
2. **359 Menschen** aus allen **Berufsgruppen** unserer Kirche wurde ein erster **Entwurf** präsentiert > **589** Post-it-Zettel mit **Kommentaren** zum Entwurf sind so in zwei Monaten zusammengekommen.
3. **14 Innovatorinnen und Innovatoren** die innerhalb und ausserhalb der Kirche arbeiten nahmen anschliessend am **Co-Writing** teil > **351 Kommentare** haben sie im **Word-Dokument** mit der Kommentar-Funktion hinterlassen.
4. **Das Projektteam** Innovation hat alle Kommentare **besprochen** und in eine finale Version des LIK zuhanden des Kirchenrats **eingearbeitet.**

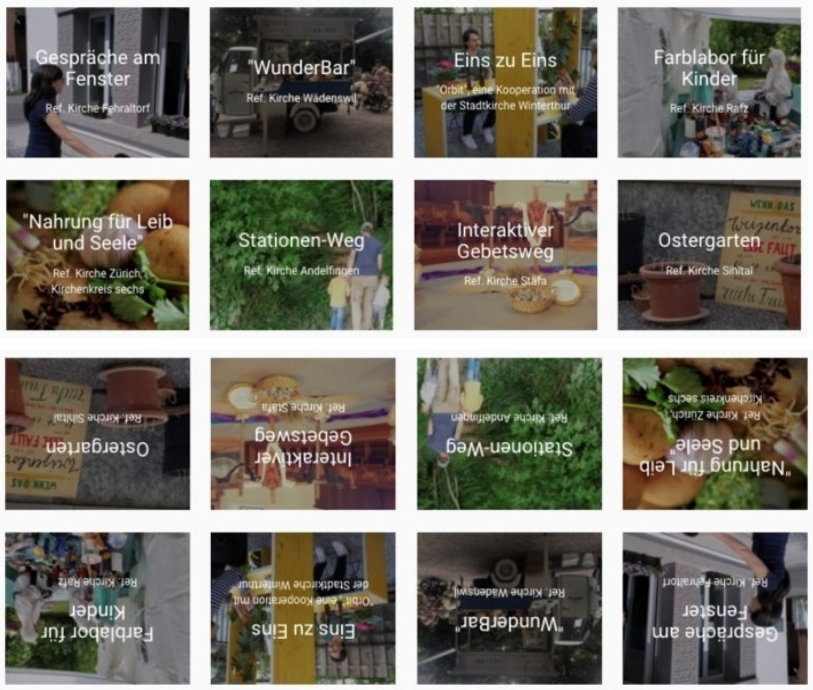

reformierte
kirche kanton zürich

Auslöser für Innovation in Kirchgemeinden

1. Situationen

Besondere Situationen wie zum Beispiel die Corona-Pandemie im Blick auf Digitales, wenig genutzte Immobilien im Blick auf Vernetzungen resp. Kooperationen im Sozialraum, personelle Veränderungen bei den Mitarbeitenden im Blick auf Anstellung von Innnovator:innen.

2. Personen

Initiativen von einzelnen Mitarbeitenden und Behördenmitgliedern, Freiwilligen sowie auch von eher distanzierten Mitgliedern; mittelfristig auch im Blick auf Kirchgemeinschaften (Artikel 177).

3. Strategien

Strategieentwicklung von Kirchenpflegen mit den Mitarbeitenden. Die Kirchenpflege fördert innovative Mitarbeitende. Im Sinne von KG+ soll Kirche in der Region im Fokus sein; sowohl für innovative regionale Zusammenarbeit als auch im Blick auf weitere Zusammenschlüsse.

reformierte
kirche kanton zürich

Herausforderungen für Innovation in Kirchgemeinden

1. Finanzierung

- Innovationskredit
- Budgetplanung

2. Ressourcen

- Haltungsveränderung
- Exnovationsprozess

3. Organisation

- Einbindung von distanzierten Mitgliedern
- Kommunikation nach innen und aussen

reformierte
kirche kanton zürich

LIK mit «Goldenem Kreis»

1. **Warum**
   ist Innovation wichtig?

2. **Wie**
   soll das Ziel erreicht werden?

3. **Was**
   soll getan werden, um das Ziel zu erreichen?

reformierte
kirche kanton zürich

Warum? Lebenswelten!

«Das Innovationskonzept legt einen Fokus auf die Lebenswelten, die bisher wenig Zugang zur Kirche haben.» (LIK, S. 30).

- Die «Lebenswelten-Studie» der Zürcher Landeskirche von 2012 hat gezeigt, dass rund 90% ihrer Mitglieder zu Lebenswelten gehören, die keinen oder wenig Kontakt zu den aktuellen Kirchenformen haben.

- Mit der Innovationsförderung sollen Kirchgemeinden nicht nur ihre «genügsamen traditionellen» Mitglieder, sondern auch solche in anderen Lebenswelten bis hin zu den «digitalen Kosmopolit:innen» erreichen.

Wie? Lernen!

- Die **Kirchenpflege** soll die **Spannung** von Tradition und Innovation als Ressource für Motivation und zweihändiges Vorgehen fruchtbar machen.

- Eine **innovative Haltung aller Beteiligten** soll durch gegenseitiges «Zuhören», «Vertrauen», «Ausprobieren» und «Wissens-Austausch» über die Frage des Innovationskredits hinaus erreicht werden.

- **Innovation** soll durch gezielte **Ressourcenzuteilung** mit Würdigung, Finanzen, Personal und Struktur gefördert werden, wobei **Artikel 155** (Innovation) und **Artikel 177** (Kirchgemeinschaften) zu beachten sind.

Was? Nicht-Definition!

- Neue Angebote sind **nicht per se als solche** Innovation, sondern müssen den Kriterien des LIK entsprechen
- Neue Angebote für **bestehende Gruppierungen** sind keine Innovation
- Neue Angebote, die primär den **Druck** auf Mitarbeitende und den **Stress** von Mitarbeitenden erhöhen, sind keine Innovation
- Neue Angebote, die als einmalige **Events** keine Nachhaltigkeit für die Entwicklung der Kirchgemeinde beinhalten, sind keine Innovation
- Neue Angebote, welche Mitglieder zu Teilnehmenden an unveränderten **Sonntagmorgen-Gottesdiensten** machen wollen, sind keine Innovation

reformierte
kirche kanton zürich

Innovationskredit

5 Mio. CHF von 2023-2030

Gesuch für Beiträge bis 20'000 CHF

- Anschubfinanzierung, 1-2 Jahre
- Entscheid bei Geschäftsleitung/Kirchenratschreiber

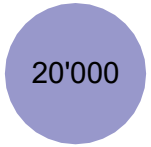

Gesuch für Beiträge bis 200'000 CHF

- Langfristige Förderung, 3-7 Jahre
- Entscheid bei Kirchenrat

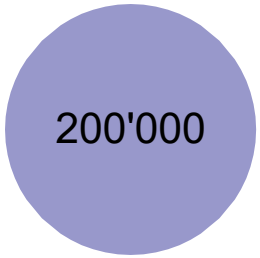

reformierte
kirche kanton zürich

Fragen zum LIK oder zum Innovationskredit

Wir machen ein Büro auf: Unser «Innovationsbüro»

reformierte
kirche kanton zürich

Innovationsbüro

- Mathias Burri (Leitung)
- Thomas Schaufelberger (Verbindung Steuergruppe)
- Matthias Bachmann (Gemeindeentwicklung)
- Svenja Espenhorst (Gemeindeentwicklung)
- Agnes Joester (Gemeindeentwicklung)
- Manuel Schmid (Lebenswelten, RefLab)
- Diana Abzieher (Diakonie und Generationen)
- Katja Lehnert (Katechetik und Bildung)
- Therese Vögeli (Spezialseelsorge, Inklusion)
- Katharina Hiller (Personalentwicklung, Pfarrschaft)
- Christian Schenk (Kommunikation)
- Dieter Zaugg (Ressourcen)
- N.N. (Innovationsstelle 40%, vakant)

✓ Planung/Koordination operative Umsetzung

✓ Umsetzungspakete

✓ Sounding Strategien und Konzepte

✓ Verbindungen in alle Abteilungen

reformierte
kirche kanton zürich

Innovationsförderung in 4 Schritten

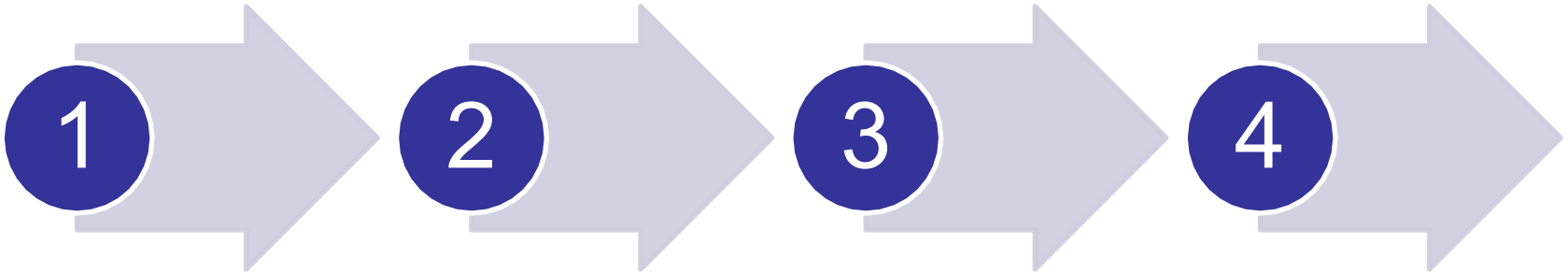

Kontakt

Informationen
Doodle für
Schritt 2

Orientie-
rungs-
gespräch

45' Online-
Meeting

Gesuch-
stellung

Kleiner
Beitrag
Grosser
Beitrag

Begleitung
Reporting
Evaluation

Vernetzungstreff
en für
Innovationsproje
kte

mierte
e kanton zürich

Updates/Kontakt

zhref.ch/innovation

reformierte
kirche kanton zürich

Mit einem Vorbereitungs-treffen in Zürich und einem online-Nachbe-reitungstreffen

Innovations-Studienreise für Kirchgemeinde-Teams

Pionierplätze der Protestantischen Kirche in der Niederlande

Freitag, 31. Mai bis Montag, 3. Juni 2024

Protestantse Kerk

reformierte
kirche kanton zürich

Bericht des Kirchenrates

Pfarrstellenzuteilung und Pfarrwahlen

Michel Müller, Kirchenratspräsident

Die Pfarrstellenzuteilung

- Die gesetzliche Grundlage für die Pfarrstellenzuteilung bilden die Artikel 116 und 117 der Kirchenordnung.
- Bei der Zuteilung gibt es zwei Stellschrauben: Das **Quorum** und **die zusätzlichen Stellenprozente** für Kirchgemeinden mit mehr als 2000 Mitgliedern. Die Kirchensynode entscheidet am 27. Juni 2023 über den Antrag des Kirchenrats.
- Die Finanzkommission der Kirchensynode und die vorberatende Synodekommission haben dem Antrag des Kirchenrats beide einstimmig zugestimmt.

reformierte
kirche kanton zürich

Art. 116 KO: Der Pfarrstellen-Pool wird gefüllt

Art. 116 KO legt fest, wie viele Pfarrstellen in der Landeskirche in einer Amtsdauer insgesamt zur Verfügung stehen.

- Die Formel dafür lautet: **Anzahl Mitglieder** geteilt durch **Quorum.** Per Stichtag 31.12.2022 hatte die Landeskirche 386'129 **Mitglieder**. Das **Quorum** ist eine Zahl zwischen 1500 und 1800; sie wird von der Kirchensynode pro Amtsdauer festgelegt.
- Der Kirchenrat beantragt der Kirchensynode ein Quorum von **1550**. Damit stehen 2024 – 2028 insgesamt 249.1 Pfarrstellen zur Verfügung.
- Das sind rund 8.6 Stellen weniger als in der Amtsdauer 2020 – 2024.
- Würde das Quorum bei 1650 belassen, stünden 2024 – 2028 insgesamt 234.5 Pfarrstellen zur Verfügung, also gut 23 Stellen weniger.

Art. 117 KO: Der Pool wird verteilt

Art. 117 KO legt fest, wie die Pfarrstellen an die Kirchgemeinden verteilt werden. Dies geschieht in drei Schritten:

1. Jeder Kirchgemeinde werden je 200 Mitglieder 10 Stellenprozent zugeteilt, mindestens aber 50 Stellenprozent.
2. Kirchgemeinden mit mehr als 2000 Mitglieder erhalten zusätzliche Stellenprozente je halbes Quorum. Wie viel genau, wird pro Amtsdauer festgelegt. Der Kirchenrat beantragt der Kirchensynode, diesen Wert auf 7.5 Stellenprozent festzulegen.
3. Der Kirchenrat kann ***einzelnen*** Kirchgemeinden weitere Stellenprozente zuteilen, namentlich für Härtefälle und für neue Formen und Orte. Dazu stehen ihm diejenigen Stellen aus dem Gesamtpool zur Verfügung, die in den Schritten 1 und 2 nicht verteilt wurden. Voraussichtlich werden dies rund 22 Stellen sein.

reformierte
kirche kanton zürich

Zeitplan Pfarrwahlen

bis 12. Juni 2023	Gesuche um Zuteilung weiterer Stellenprozente an Kirchenrat
27. Juni 2023	**Synodeentscheid** betreffend Rahmenkredit und Quorum für die Amtsdauer 2024-2028
bis 30. Juni 2023	allfälliger Beschluss Kirchgemeindeversammlung betreffend Errichtung oder Weiterführung von **gemeindeeigenen Pfarrstellen**
bis 12. Juli 2023	Beschluss des Kirchenrates über die Zuteilung **weiterer Pfarrstellenprozente**
bis 1. Sept. 2023	Einreichung von allfälligen Gesuchen der Kirchenpflege an den Kirchenrat betreffend gemeindeeigenen Pfarrstellen
bis 29. Sept. 2023	Information der Pfarrerinnen und Pfarrer durch die Kirchenpflege über die **Aufteilung der Stellenprozente**, inkl. Ansetzung der Frist von fünf Tagen zur Stellungnahme
bis 1. Nov. 2023	**Beschluss der Kirchenpflege über die Bestätigung/Nichtbestätigung von Pfarrerinnen und Pfarrern sowie über die Aufteilung der Stellenprozente**
bis 22. Dez. 2023	Beschluss der Kirchenpflege über das **Zustandekommen einer stillen Wahl und/oder Anordnung der Bestätigungswahl an der Urne**
3. März 2024	allfällige **Urnenwahl**
bis 15. April 2024	Mitteilung des Wahlergebnises an den Kirchenrat
1. Juli 2024	Beginn neue Amtsdauer

reformierte
kirche kanton zürich

Gut zu wissen

- Wer plant, bis 31. März 2025 aus dem Amt auszuscheiden, wird ab 1. Juli 2024 besser als **Stellvertreterin oder Stellvertreter** angestellt.
- **Aufteilung der Stellenprozente**: Zuweisung von mindestens 30 Stellenprozent. Verfügt ein Pfarramt insgesamt über weniger als 60 Stellenprozent, muss die Wahl auf die gesamten Stellenprozente erfolgen (Art. 126 Kirchenordnung, mit Ausnahme für Pfarr-Paare). Die Pfarrerinnen und Pfarrer sind vor dem Entscheid über die Aufteilung zu informieren mit Frist für eine Stellungnahme.
- Es ist die **Wohnsitzpflicht** zu beachten (Art. 122 Kirchenordnung).
- Die Kirchenpflege teilt Pfarrerinnen und Pfarrern mindestens sechs Monate vor Ablauf der Amtsdauer mit, ob sie eine **Bestätigung oder Nichtbestätigung** im Amt beantragt.
- Wer von der Kirchenpflege zur Bestätigung vorgeschlagen ist und deren/dessen Urnenwahl nicht von den Stimmberechtigten verlangt wird, gilt als **in stiller Wahl gewählt**.

reformierte
kirche kanton zürich

Unterstützung

- Für Auskünfte zum Verfahren:
  - Leitfaden „Rechtliche Hinweise zu den Pfarrbestätigungswahlen“ inklusive Mustervorlagen
  - Anfragen an den Rechtsdienst (martin.roehl@zhref.ch; franziska.kramer@zhref.ch)

- Für Auskünfte betreffend künftiger Zusammenarbeit mit Pfarrerinnen und Pfarrern: Personalführung Pfarrschaft (katharina.hiller@zhref.ch)

- Für Beratungstermine und weitere allgemeine Informationen: Abteilung Kirchenentwicklung (matthias.bachmann@zhref.ch)

reformierte
kirche kanton zürich

Bericht des Kirchenrates

Refdate – Spirituelles Leben in der Kirche und in ihrem Umfeld

Esther Straub, Mitglied des Kirchenrates

reformierte
kirche kanton zürich

Legislaturziel 1: Über Gott reden

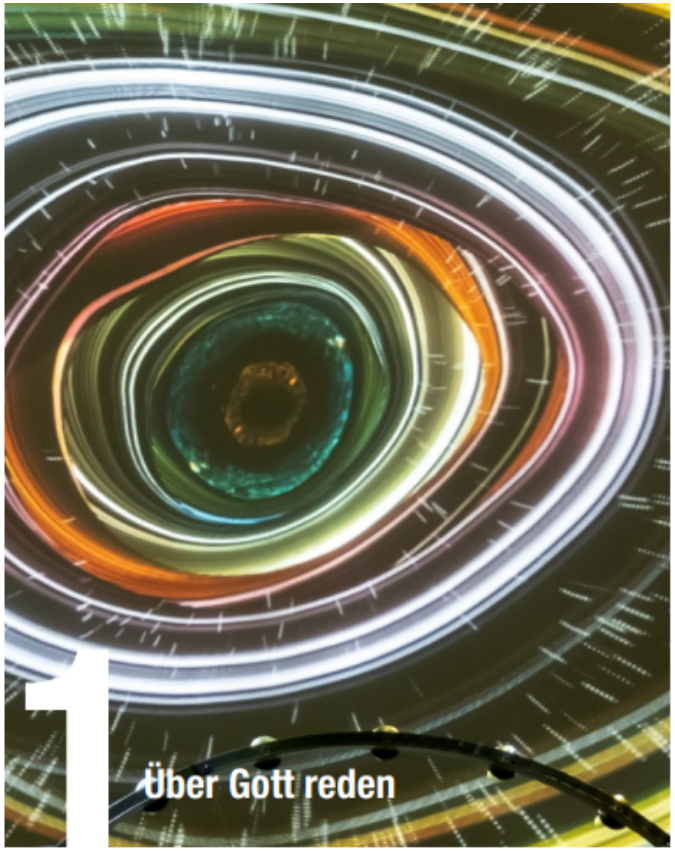

LZ 1.1: Entwicklung einer reformierten Spiritualität auf der Höhe der Zeit

Zuhören und neue Sprachfähigkeit gewinnen.

Spiritualität als Thema, das in verschiedenen Lebenswelten aktuell ist und zu dem in der Kirche geforscht und experimentiert wird.

reformierte
kirche kanton zürich

Bestandsaufnahme auf

www.refdate.ch

- 112 Veranstaltungen sind eingetragen
- 35 Fragebogen zur persönlichen Spiritualität ausgefüllt

Bitte weiterhin Veranstaltungen eintragen und Fragebogen ausfüllen.

Es gibt noch viel zu entdecken!

reformierte
kirche kanton zürich

Teile uns deine spirituelle Veranstaltung mit

JETZT EINTRAGEN

Erzähl uns von deinem spirituellen Leben

ZUR UMFRAGE

Was gibt es? Und wo?

ALLE ANGEBOTE ANZEIGEN

Neuste Angebote

reformierte
kirche kanton zürich

Projektverlauf

Bestandsaufnahme

Gelebte Spiritualität: Was ist?

Diskussion

Themen und Fragen, die sich als wichtig und dringend herausstellen

Ref. Tradition

Aktuell gelebte Spiritualität und reformierte Tradition im Gespräch

Kappeler Kirchentagungen 2024

Spirituell leben

vertraut-neu-fremd

reformierte
kirche kanton zürich

Kappeler Kirchentagungen 2024: Spirituell leben. vertraut – neu – fremd

- Spirituelle Formate ausprobieren / unterwegs sein: von Vertrautem über Neues und Fremdes zum Vertrauten zurückkehren.
- Sich über die eigenen Erfahrungen austauschen und darüber nachdenken
- Welche Formen von Spiritualität / Frömmigkeit werden in unserer Kirchgemeinde gelebt?
- Können und sollen sie erweitert oder transformiert werden?
- An welche Schätze der reformierten Tradition knüpfen wir an?
- Welche Impulse nehmen wir mit in die eigene Kirchgemeinde?

reformierte
kirche kanton zürich

Bericht des Kirchenrates

Die neue Website der Landeskirche

Margrit Hugentober, Mitglied des Kirchenrates

Nico Mori, Leiter Kommunikation

reformierte
kirche kanton zürich

Berichte des Kirchenrates – Rückfragen?

Mitglieder des Kirchenrates

reformierte
kirche kanton zürich

Fragen aus den Kirchenpflegen

Mitglieder des Kirchenrates

Frage von Thomas Bucher, Zürich Hirzenbach

Der Mangel an Pfarrpersonen nimmt zu. Was plant der Kirchenrat, um z.B. Gottesdienste und Kasualien zu gewährleisten? Sind Prädikantinnen (Bern/Solothurn/Jura) oder Lektoren (Thurgau) auch auf dem Radar? Und wenn ja, gibt es da schon konkrete Pläne?

reformierte
kirche kanton zürich

Abschluss

Katharina Kull-Benz

Mitglied des Kirchenrates

(Nächste Präsidienkonferenz: Samstag, 25. Mai 2024)

reformierte
kirche kanton zürich

Lied RG 543 "Herr, die Erde ist gesegnet"

Strophen 1,2 und 6

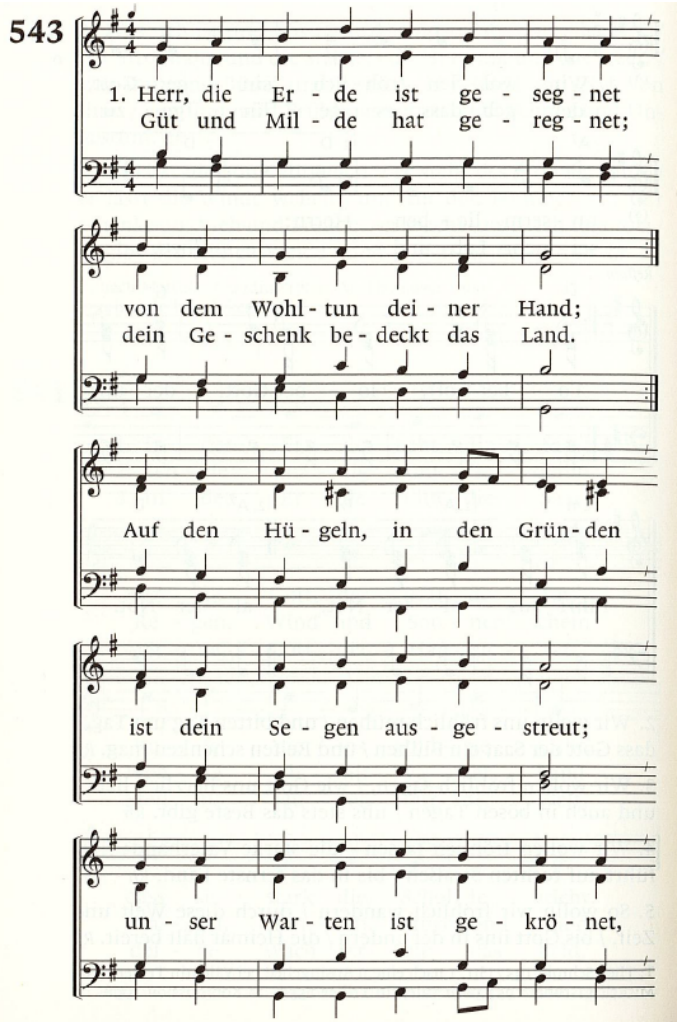

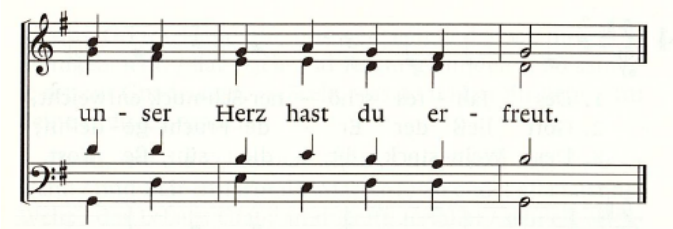

2. Aller Augen sind erhoben, / Herr, auf dich zu jeder Stund, / dass du Speise gibst von oben / und versorgest jeden Mund. / Und du öffnest deine Hände, / dein Vermögen wird nicht matt; / deine Hilfe, Gab und Spende / machet alle froh und satt.

6. Hilf, dass wir dies Gut der Erden / treu verwalten immerfort. / Alles soll geheiligt werden / durch Gebet und Gottes Wort. / Alles, was wir Gutes wirken, / ist gesät in deinen Schoß, / und du wirst die Ernte senden / unaussprechlich reich und groß.